ECAM22X.2Y - 22X.3Y - FEB222X - 223X

MAGNIFICA START



MACCHINA DA CAFFÈ

Istruzioni per l'uso

DēLonghi

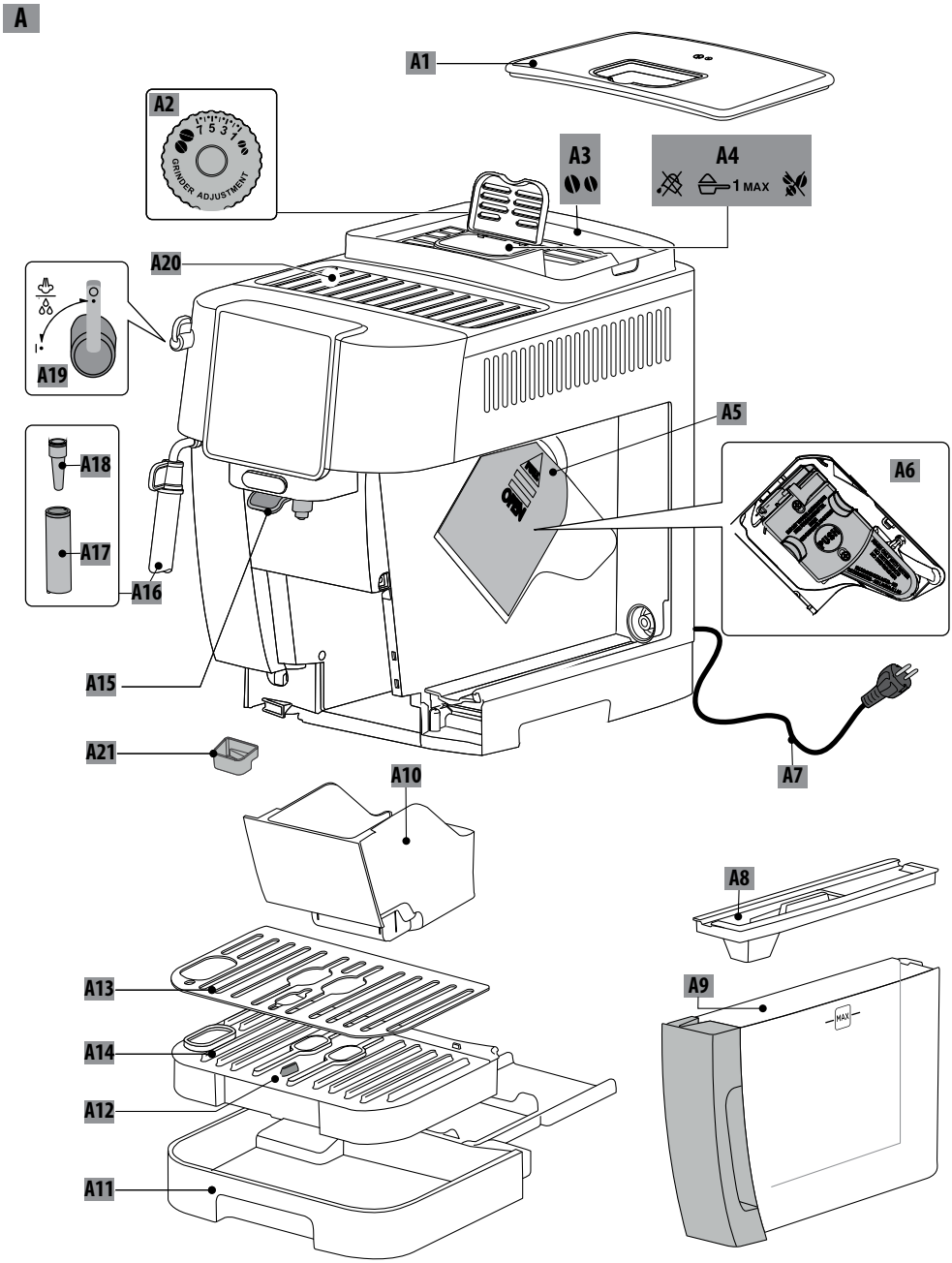
A
A1
A2
GRINDER ADJUSTMENT
A3
A4
1 MAX
A20
A19
A18
A17
A16
A5
A6
A15
A21
A7
A10
A8
A13
A9
A14
A12
A11

B

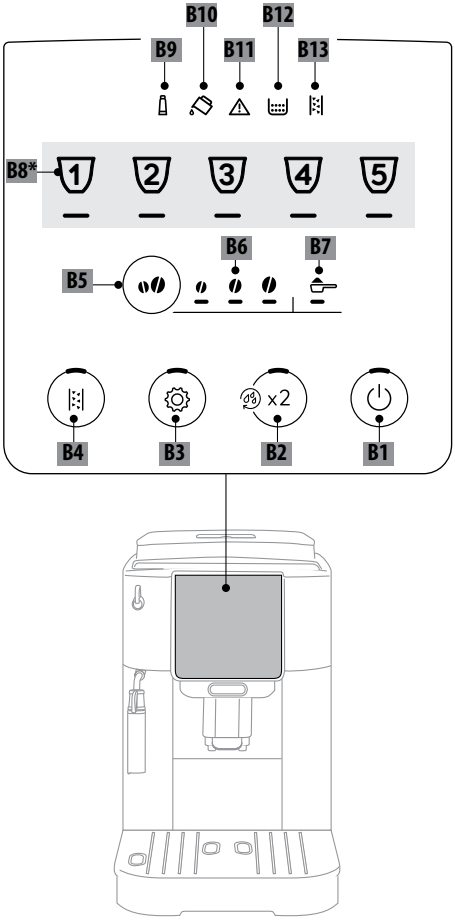

C*

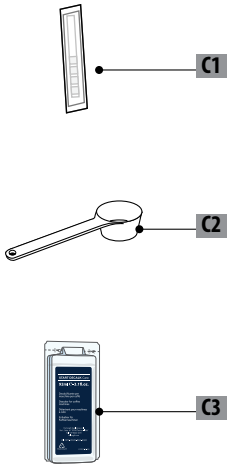

			Option 1		Option 2		
		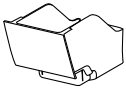		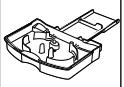		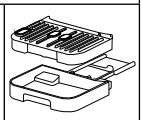	
50°C	×	×	×	×	×	✓	✓
	✓	✓	✓	✓	✓	✓	✓

SOMMARIO

1. INTRODUZIONE 4
- 1.1 Lettere tra parentesi 4
- 1.2 Problemi e riparazioni 4

2. DESCRIZIONE 4
- 2.1 Descrizione dell'apparecchio - A 4
- 2.2 Descrizione pannello di controllo - B 5
- 2.3 Descrizione degli accessori - C* 5

3. PRIMA MESSA IN FUNZIONE DELL'APPARECCHIO 5

4. MISURAZIONE DELLA DUREZZA DELL'ACQUA 6

5. ACCENSIONE DELL'APPARECCHIO 6

6. SPEGNIMENTO DELL'APPARECCHIO 6

7. EROGAZIONE BEVANDE CAFFÈ 7
- 7.1 Preparazione del caffè utilizzando il caffè in chicchi 7
- 7.2 Preparazione di 2 tazze di caffè 7
- 7.3 Preparazione del caffè utilizzando il caffè pre-macinato 7
- 7.4 Indicazioni generali per la preparazione di bevande caffè 8
- 7.5 Variazione dell'intensità del caffè 8
- 7.6 Risciacquo 8
- 7.7 Consigli per il caffè più caldo 8
- 7.8 Regolazione del macinacaffè 8
- 7.9 Personalizzare la quantità in tazza 9

8. PREPARAZIONE DEL CAPPUCCINO 9
- 8.1 Che latte utilizzare 9
- 8.2 Preparare il cappuccino 9
- 8.3 Pulizia dell'erogatore vapore/acqua calda dopo l'uso 9

9. EROGAZIONE ACQUA CALDA 10

10. FILTRO ADDOLCITORE 10
- 10.1 Sostituzione del filtro 11
- 10.2 Rimozione del filtro 11

11. CONSIGLI PER IL RISPARMIO ENERGETICO 11

12. MENÙ IMPOSTAZIONI 11
- 12.1 Reset ai valori di fabbrica 14

13. PULIZIA DELL'APPARECCHIO 14

14. PULIZIA DELL'INFUSORE 16

15. DECALCIFICAZIONE 16

16. SIGNIFICATO DELLE SPIE 18

17. RISOLUZIONE DEI PROBLEMI 20

18. DATI TECNICI 22

Prima di utilizzare l'apparecchio leggere sempre il fascicolo delle avvertenze di sicurezza.

1. INTRODUZIONE

Prendetevi un paio di minuti per leggere le presenti istruzioni per l'uso. Eviterete così di incorrere in pericoli o di danneggiare la macchina.
I led e le spie sul pannello della vostra macchina vi aiuteranno ad interagire correttamente con la macchina:

	Spento	--
	Acceso	Funzione disponibile
	Lampeggiante	Funzione in corso
	Lampeggiante veloce	L'apparecchio richiede l'intervento da parte dell'utente

Questa simbologia è utilizzata anche nella quick guide allegata al prodotto.

1.1 Lettere tra parentesi

Le lettere tra parentesi corrispondono alla descrizione dell'apparecchio (pag. 2-3).

1.2 Problemi e riparazioni

In caso di problemi, cercare prima di tutto di risolverli seguendo le avvertenze riportate nei capitoli "16. Significato delle spie" e "17. Risoluzione dei problemi".
Se queste risultassero inefficaci o per ulteriori chiarimenti, si consiglia consultare l'assistenza clienti telefonando al numero indicato nel foglio "Assistenza clienti" allegato.
Se il Vostro paese non è tra quelli elencati nel foglio, telefonare al numero indicato nella garanzia. Per eventuali riparazioni, rivolgersi esclusivamente all'Assistenza Tecnica De'Longhi. Gli indirizzi sono riportati nel certificato di garanzia allegato alla macchina.

2. DESCRIZIONE

2.1 Descrizione dell'apparecchio - A

A1. Coperchio contenitore chicchi
A2. Manopola regolazione macinacaffè
A3. Contenitore per chicchi
A4. Imbuto caffè pre-macinato
A5. Sportello infusore
A6. Infusore estraibile

A7. Cavo alimentazione
A8. Coperchio serbatoio acqua
A9. Serbatoio acqua
A10. Contenitore per i fondi di caffè
A11. Vaschetta raccogligocce (diversi a seconda del modello)
A12. Indicatore livello acqua in vaschetta raccogligocce
A13. Griglia poggiatazze (diversi a seconda del modello)
A14. Griglia vaschetta (solo in alcuni modelli)
A15. Erogatore caffè regolabile in altezza
A16. Erogatore Vapore/Acqua calda
A17. Cappuccinatore (removibile)
A18. Ugello Vapore/Acqua calda (removibile)
A19. Manopola Vapore/Acqua calda
A20. Ripiano poggiatazze
A21. Vaschetta raccoglicondensa

2.2 Descrizione pannello di controllo - B

B1. Tasto ON/standby con led integrato
B2. Tasto X2 con led integrato (se si preme per 5 secondi, attiva il risciacquo del circuito caffè)
B3. Tasto Menù Impostazioni con led integrato
B4. Tasto Decalcificazione con led integrato
B5. Tasto Selezione Intensità o pre-macinato
B6. Led selezione Intensità
B7. Led selezione pre-macinato
B8. Bevande diverse per tipo e numero a seconda del modello
B9. Spia fissa: è necessario sostituire il filtro
Spia lampeggiante: installazione filtro in corso
B10. Spia fissa: l'acqua nel serbatoio (A9) è insufficiente
Spia lampeggiante: il serbatoio non è inserito
B11. Spia allarme generico
B12. Spia fissa: il contenitore fondi (A10) deve essere svuotato
Spia lampeggiante: il contenitore fondi non è inserito
B13. Spia fissa: è necessario decalcificare la macchina
Spia lampeggiante: decalcificazione in corso

2.3 Descrizione degli accessori - C*

(diversi per tipo e numero a seconda del modello)
C1. Striscia reattiva "Total Hardness Test"
C2. Misurino dosatore del caffè pre-macinato
C3. Decalcificante

3. PRIMA MESSA IN FUNZIONE DELL'APPARECCHIO

Nota Bene:

- Al primo utilizzo risciacquare con acqua calda tutti gli accessori rimovibili che sono destinati al contatto con acqua o latte.
- Eventuali tracce di caffè nel macinino sono dovute alle prove di funzionamento della macchina prima di metterla in commercio e sono prova della cura meticolosa che abbiamo per il prodotto.
- Al primo utilizzo il circuito acqua è vuoto, per questo la macchina potrebbe essere molto rumorosa: il rumore si attenuerà man mano che il circuito si riempirà.
- Assicurarsi che la manopola vapore (A19) sia in pos. **0** fino al completamento del primo avvio (fig. 1).

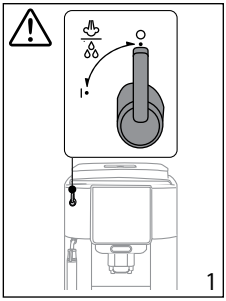
1

1. Collegare l'apparecchio alla rete elettrica (fig. 2).

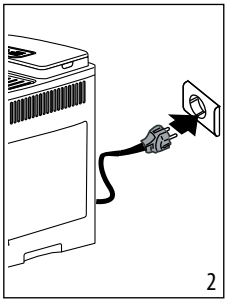
2

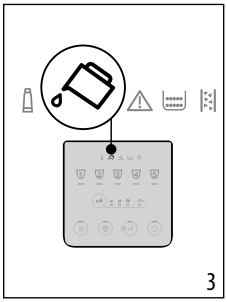
3

2. Sul pannello di controllo (B) si accende la spia (B10) (fig. 3): estrarre il serbatoio dell'acqua (A9) (fig. 4), riempirlo fino alla linea MAX con acqua fresca (fig. 5), reinserire quindi il serbatoio stesso.

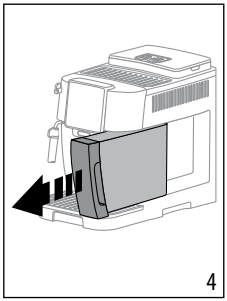
4

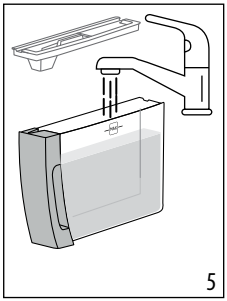
5

3. Sul pannello di controllo lampeggia velocemente il led (B3).
4. Mettere un contenitore sotto l'erogatore caffè (A15) (fig. 6).

5. Premere il tasto (B3) (fig. 7): l'apparecchio procederà a riempire d'acqua i circuiti interni ed eroga dell'acqua calda dall'erogatore caffè.

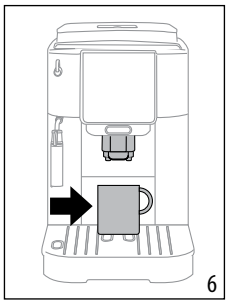
6

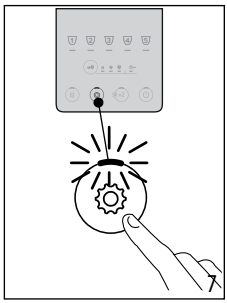
7

La macchina è pronta all'uso.

Nota bene:

- Al primo utilizzo è necessario fare 4-5 erogazioni prima che la macchina cominci a dare un risultato soddisfacente in tazza.
- Per risciacquare il circuito vapore, si consiglia di erogare per alcuni secondi dell'acqua ruotando la manopola erogazione vapore/acqua calda (A19) in posizione **I**.

4. MISURAZIONE DELLA DUREZZA DELL'ACQUA

Impostare subito la durezza dell'acqua permette alla macchina di ridurre la frequenza della decalcificazione. La spia decalcificazione (B13) si accenderà quindi quando richiesto in base alla reale durezza dell'acqua in utenza nelle varie regioni.

Procedere come segue:

1. Se in dotazione al vostro modello, togliere dalla sua confezione la striscia reattiva (C1).
2. Immergere completamente la striscia in un bicchiere d'acqua per circa un secondo (fig. 8).

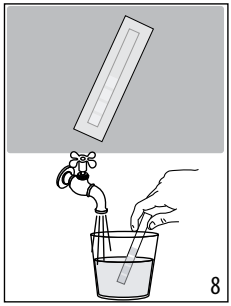
8

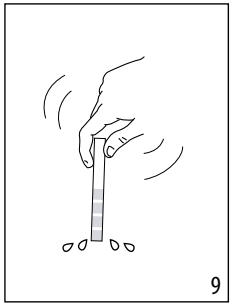
9

3. Estrarre la striscia dall'acqua e scuoterla leggermente (fig. 9). Dopo circa un minuto si formano 1, 2, 3 oppure 4 quadratini di colore rosso, a seconda della durezza dell'acqua ogni quadratino corrisponde a 1 livello.

Total Hardness Test	Livello durezza
	1 Bassa
	2 Media
	3 Media/Alta
	4 Alta

Vedi istruzioni al capitolo "12. Menù impostazioni" per impostare la macchina.

5. ACCENSIONE DELL'APPARECCHIO

Nota Bene:

Assicurarsi che la manopola erogazione vapore/acqua calda (A19) sia richiusa in pos. **0** (fig. 1).

Pericolo scottature!

Durante il risciacquo, dai beccucci dell'erogatore del caffè (A15) fuoriesce un po' di acqua calda. Prestare attenzione a non venire in contatto con spruzzi d'acqua. Per evitare di svuotare frequentemente la vaschetta raccogligocce (A11), si consiglia di raccogliere l'acqua dei risciacqui in un contenitore.

- Per accendere l'apparecchio, premere il tasto (B1): il led del tasto si accende e sul pannello di controllo (B) lampeggiano i led delle bevande ad indicare che la macchina si sta riscaldando.

Durante il riscaldamento, la macchina esegue un risciacquo; in questo modo, oltre a riscaldare la caldaia, l'apparecchio procede a far scorrere l'acqua calda nei condotti interni perché anch'essi si riscaldino.

L'apparecchio è pronto quando i led bevande e intensità rimangono accesi fissi.

6. SPEGNIMENTO DELL'APPARECCHIO

Ad ogni spegnimento, l'apparecchio esegue un risciacquo automatico, qualora sia stato preparato un caffè.

Pericolo scottature!

Durante il risciacquo, dai beccucci dell'erogatore del caffè (A15) fuoriesce un po' di acqua calda. Prestare attenzione a non venire in contatto con spruzzi d'acqua. Per evitare di svuotare frequentemente la vaschetta raccogligocce (A11), si consiglia di raccogliere l'acqua dei risciacqui in un contenitore.

- Per spegnere l'apparecchio, premere il tasto (B1) ;
- sul pannello di controllo lampeggiano i led dei tasti bevande: se previsto, l'apparecchio esegue il risciacquo e poi si spegne (stand-by).

Nota Bene:

Se l'apparecchio non viene utilizzato per periodi prolungati, disconnettere l'apparecchio dalla rete elettrica:

- spegnere prima l'apparecchio premendo il tasto ⏻;
- disconnettere il cavo alimentazione dalla presa.

7. EROGAZIONE BEVANDE CAFFÈ

7.1 Preparazione del caffè utilizzando il caffè in chicchi

Attenzione!

Non utilizzare chicchi di caffè verdi, caramellati o canditi perché possono incollarsi sul macinacaffè e renderlo inutilizzabile.

1. Introdurre il caffè in chicchi nell'apposito contenitore (A3) (fig. 10);

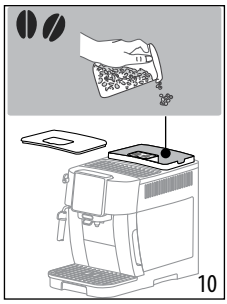
10

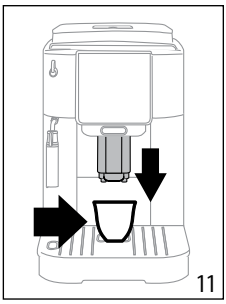
11

2. Posizionare una tazza sotto i beccucci dell'erogatore caffè (A15) (fig. 11);
3. Abbassare l'erogatore in modo da avvicinarlo il più possibile alla tazza: si ottiene così una crema migliore (fig. 11);
4. Selezionare la bevanda desiderata:

Bevanda (*)	Quantità di default (ml)	Quantità programmabile (ml)
Espresso	≃ 40	da ≃20 a ≃ 80
Coffee	≃ 180	da ≃100 a ≃240
Long	≃ 160	da ≃115 a ≃250
Americano	Espresso: ≃ 40 Acqua: ≃ 110	Espresso: da ≃ 20 a ≃ 180 Acqua: da ≃ 50 a ≃ 300
Doppio +	≃ 120	da ≃ 80 a ≃ 180

(*) Bevande diverse per tipo e numero a seconda del modello.

5. La preparazione inizia e sul pannello di controllo (B) lampeggia il led relativo alla bevanda in preparazione.

7.2 Preparazione di 2 tazze di caffè

1. Posizionare le tazze sotto i beccucci dell'erogatore caffè (A15);
2. Abbassare l'erogatore in modo da avvicinarlo il più possibile alle tazze: si ottiene così una crema migliore;
3. Premere il tasto ×2 (B2): il led corrispondente si accende;
4. Premere il tasto Espresso (B8);
5. La preparazione inizia e sul pannello di controllo (B) lampeggia il led relativo al tasto Espresso.

7.3 Preparazione del caffè utilizzando il caffè pre-macinato

Attenzione!

- Non introdurre mai il caffè pre-macinato a macchina spenta, per evitare che si disperda all'interno della macchina, sporcandola. In questo caso la macchina potrebbe danneggiarsi.
- Non inserire mai più di 1 misurino raso (C2), altrimenti l'interno della macchina potrebbe sporcarsi oppure l'imbuto (A4) potrebbe otturarsi.



Nota Bene:

Se si utilizza il caffè pre-macinato, si può preparare solo una tazza di caffè alla volta.

1. Premere ripetutamente il tasto (B5) finché si accende il led (B7).
2. Assicurarsi che l'imbuto non sia otturato, quindi inserire un misurino raso di caffè pre-macinato (fig. 12).

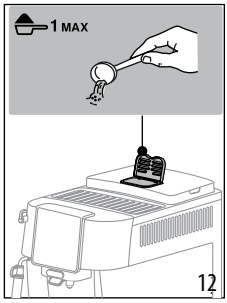

12

3. Posizionare una tazza sotto i beccucci dell'erogatore caffè (A15) (fig. 11).
4. Selezionare la bevanda desiderata (B8);

5. La preparazione inizia e sul pannello di controllo (B) lampeggia il led relativo alla bevanda in preparazione.

Attenzione!

- Preparando il caffè Long: a metà della preparazione, quando il led (B7) lampeggia, inserire un altro misurino raso di caffè pre-macinato e ripremere il tasto Long.
- Non è possibile preparare il caffè Doppio+ utilizzando il pre-macinato.

7.4 Indicazioni generali per la preparazione di bevande caffè

- Durante l'uso, sul pannello di controllo (B) potranno accendersi delle spie il cui significato è riportato nel capitolo "16. Significato delle spie".
- Per ottenere un caffè più caldo, fare riferimento al paragrafo "7.7 Consigli per il caffè più caldo".
- Se il caffè fuoriesce a gocce oppure poco corposo con poca crema oppure troppo freddo, leggere i consigli riportati nel capitolo "17. Risoluzione dei problemi".
- Per personalizzare a seconda dei propri gusti le bevande, fare riferimento ai paragrafi "7.5 Variazione dell'intensità del caffè" e "7.9 Personalizzare la quantità in tazza".

Nota Bene:

In modalità di risparmio energetico la macchina richiede alcuni secondi di attesa prima di erogare il primo caffè perchè deve riscaldarsi.

7.5 Variazione dell'intensità del caffè

1. Premere il tasto (B5) fino ad accendere i led relativi all'intensità desiderata (B6):

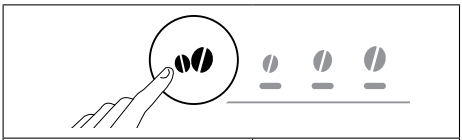

	Leggera
	Media
	Forte

2. Procedere selezionando la bevanda caffè desiderata.

Nota bene:

- Alla successiva preparazione, la macchina propone l'ultima intensità selezionata.
- Nel caso di interruzione dell'alimentazione elettrica, la macchina ritorna al livello medio di default.

7.6 Risciacquo

Con questa funzione è possibile far uscire acqua calda dall'erogatore caffè in modo da pulire e riscaldare il circuito interno della macchina.

1. Posizionare sotto l'erogatore caffè (A15) un contenitore con capacità minima 100ml (fig. 6).
2. Mantenere premuto il tasto ×2 (B2) per circa 5 secondi: l'erogazione inizia e si interrompe automaticamente (se si desidera interrompere prima, ripremere lo stesso tasto).

Nota Bene:

- Per periodi di inutilizzo superiori a 3-4 giorni è vivamente consigliato, una volta riaccesa la macchina, erogare 2/3 risciacqui prima di utilizzarla;
- E' normale che, dopo aver eseguito tale funzione, ci sia dell'acqua nel contenitore dei fondi di caffè (A10).

7.7 Consigli per il caffè più caldo

Per ottenere un caffè più caldo, si consiglia di:

- effettuare un risciacquo (vedi paragrafo "7.6 Risciacquo");
- scaldare con dell'acqua calda le tazze utilizzando la funzione acqua calda;
- aumentare la temperatura caffè (vedi capitolo "12. Menù impostazioni").

7.8 Regolazione del macinacaffè

Il macinacaffè non deve essere regolato, almeno inizialmente, perché è già stato preimpostato in fabbrica in modo da ottenere una corretta erogazione del caffè.

Nota Bene:

La manopola di regolazione deve essere ruotata solo mentre il macinacaffè è in funzione nella fase iniziale di preparazione delle bevande caffè.

Per effettuare una correzione, durante il funzionamento del macinacaffè, regolare la manopola (A2) come segue:

Se il caffè esce troppo lentamente o non esce affatto. L'effetto di questa correzione si avverte solo dopo l'erogazione di almeno 2 caffè successivi.	Girare di uno scatto verso il numero 7 
Per un'erogazione del caffè più corposa e migliorare l'aspetto della crema L'effetto di questa correzione si avverte solo dopo l'erogazione di almeno 2 caffè successivi.	Girare di uno scatto verso il numero 1 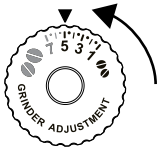

7.9 Personalizzare la quantità in tazza

1. Mantenere premuto per alcuni secondi il tasto relativo alla bevanda da programmare: quando il led della bevanda selezionata lampeggia velocemente, la macchina è in modalità programmazione. L'erogazione inizia;
2. Al raggiungimento della quantità in tazza desiderata, ripremere il tasto della bevanda: l'erogazione si interrompe e la quantità è memorizzata.

Nota Bene:

Per annullare la programmazione in corso, premere un tasto relativo ad un'altra bevanda

8. PREPARAZIONE DEL CAPPUCCINO

8.1 Che latte utilizzare

La qualità della schiuma può variare in base a:

- temperatura del latte o della bevanda vegetale (per ottimi risultati, utilizzare sempre latte o bevande vegetali a temperatura di frigorifero: 5°C);
- tipo di latte o bevanda vegetale;
- marca utilizzata;
- ingredienti e valori nutrizionali.

8.2 Preparare il cappuccino

1. Riempire un contenitore con circa 100 ml di latte per ogni cappuccino che si vuole preparare (fig. 13) . Nella scelta delle dimensioni del contenitore, tenere conto che il volume aumenterà di 2 o 3 volte.

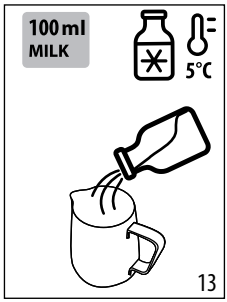

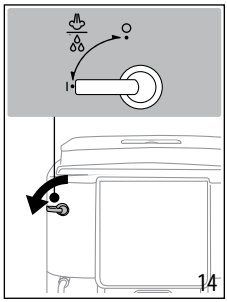

2. Immergere il cappuccinatore (A17) nel contenitore del latte.
3. Premere il tasto Steam (B8).
4. Attendere che il led relativo al tasto Steam lampeggia velocemente: ruotare quindi la manopola vapore/acqua calda (A19) in posizione **I** (fig. 14).
5. Dopo qualche secondo, dal cappuccinatore esce il vapore che fa assumere un aspetto cremoso al latte e ne aumenta il volume. Per ottenere una schiuma più cremosa far ruotare il contenitore con lenti movimenti dal basso verso l'alto.
6. Raggiunta la schiuma desiderata, interrompere l'erogazione del vapore ruotando la manopola in posizione **0**.
7. Preparare il caffè in una tazza grande.
8. Aggiungere al caffè la crema di latte. Il cappuccino è pronto: zuccherare a piacere e, se si desidera, cospargere la schiuma con un po' di cacao in polvere.

8.3 Pulizia dell'erogatore vapore/acqua calda dopo l'uso

Pulire l'erogatore vapore/acqua calda (A16) ogni volta che lo si utilizza, per evitare che si possano depositare residui di latte o che si otturi.

Pericolo Scottature!

Durante la pulizia, dall'erogatore vapore/acqua calda esce un po' di acqua calda. Prestare attenzione a non venire in contatto con spruzzi d'acqua.

1. Far defluire un po' di acqua ruotando la manopola vapore/acqua calda (A19) in posizione **I**. Quindi interrompere l'erogazione riportando la manopola in posizione **0**.
2. Attendere alcuni minuti che l'erogatore si raffreddi: ruotare in senso antiorario e sfilare il cappuccinatore (A17) verso il basso per estrarlo (fig. 15).

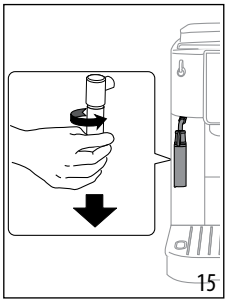

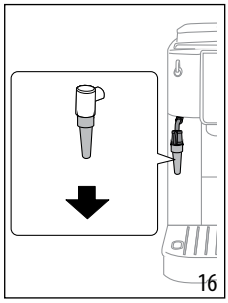

3. Sfilare verso il basso l'ugello (A18) (fig. 16).
4. Controllare che i fori indicati dalla freccia in fig. 17 non siano otturati. Se necessario, pulirli con l'aiuto di uno stuzzicadenti.

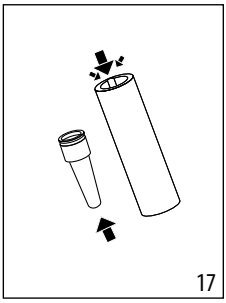

5. Reinserire l'ugello e reinserire il cappuccinatore sull'ugello spingendolo verso l'alto e ruotandolo in senso orario e fino all'aggancio.

9. EROGAZIONE ACQUA CALDA

Pericolo Scottature!

Non lasciare la macchina senza sorveglianza quando viene erogata l'acqua calda. Il tubo dell'erogatore vapore/acqua calda (A16) si scalda durante l'erogazione.

1. Posizionare un contenitore sotto l'erogatore vapore/acqua calda (più vicino possibile per evitare spruzzi).
2. Ruotare la manopola vapore/acqua calda (A19) in posizione **I** (fig. 14).
3. Per interrompere manualmente l'erogazione di acqua calda, ruotare la manopola vapore/acqua calda in posizione **0**.

Nota Bene:

In modalità di risparmio energetico la macchina richiede alcuni secondi di attesa prima di iniziare l'erogazione.

10. FILTRO ADDOLCITORE

Per mantenere costanti nel tempo le prestazioni della macchina, vi consigliamo di utilizzare il filtro addolcitore De'Longhi. Maggiori informazioni nel sito www.delonghi.com.

WATERFILTER EAN: 8004399327252

Per un utilizzo corretto del filtro, seguire le istruzioni di seguito riportate.

1. Togliere il filtro dalla confezione e ruotare il datario fino a visualizzare i prossimi 2 mesi (fig. 18);

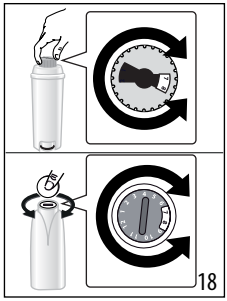
18

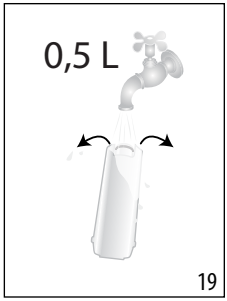

19

2. Per attivare il filtro, far scorrere dell'acqua di rubinetto nel foro centrale del filtro fintantoché l'acqua fuoriesce dalle aperture laterali per oltre un minuto (fig. 19);
3. Estrarre il serbatoio acqua dalla macchina e riempirlo di acqua; inserire il filtro nel serbatoio acqua immergendolo completamente per una decina di secondi, inclinandolo e premendolo leggermente per permettere alle bolle d'aria di uscire (fig. 20);

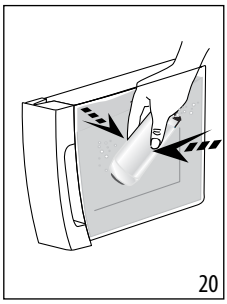
20

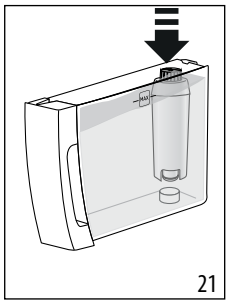
21

4. Inserire il filtro nella sede apposita e premerlo a fondo (fig. 21);
5. Richiudere il serbatoio con il coperchio , quindi reinserire il serbatoio in macchina;
6. Posizionare sotto l'erogatore vapore/acqua calda un contenitore vuoto con capacità minima pari a 0,5 litri (fig. 22).

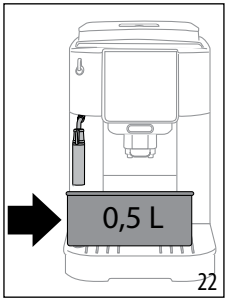

22

7. Vedi istruzioni al capitolo "12. Menù impostazioni" per installare il filtro;
8. Il led relativo al tasto Steam lampeggia velocemente: ruotare quindi la manopola vapore/acqua calda (A19) in posizione **I** (fig. 14);
9. L'apparecchio eroga acqua calda e si interrompe automaticamente;
10. Il led relativo al tasto Steam lampeggia velocemente: ruotare quindi la manopola vapore/acqua calda in posizione **0**;
11. Ora il filtro è attivo e si può procedere all'uso della macchina.

Nota Bene:

Se il led relativo al tasto (B4) lampeggia velocemente, premere il tasto stesso. In questo modo la macchina procede a riempire i circuiti interni eliminando le bolle d'aria che si sono create e continua l'installazione sopra descritta.

10.1 Sostituzione del filtro

Sostituire il filtro quando si accende la spia (B9).

1. Estrarre il serbatoio acqua ed il filtro esaurito;
2. Procedere seguendo le operazioni illustrate al paragrafo precedente per attivare il filtro;
3. Vedi istruzioni al capitolo "12. Menù impostazioni" per impostare la macchina e ripetere i punti da 8 a 11 del paragrafo precedente.

Nota Bene:

Quando sono trascorsi i due mesi di durata (vedi datario), oppure se non viene utilizzato l'apparecchio per 3 settimane, procedere alla sostituzione del filtro anche se la macchina non lo richiede ancora.

10.2 Rimozione del filtro

Se si desidera continuare ad utilizzare l'apparecchio senza il filtro, è necessario rimuoverlo e segnalare la rimozione.

1. Estrarre il serbatoio acqua ed il filtro esaurito;
2. Vedi istruzioni al capitolo "12. Menù impostazioni" per impostare la macchina.

Nota Bene:

Quando sono trascorsi i due mesi di durata (vedi datario), oppure se non viene utilizzato l'apparecchio per 3 settimane, procedere alla rimozione del filtro anche se la macchina non lo richiede ancora.

11. CONSIGLI PER IL RISPARMIO ENERGETICO

- Impostare l'autospegnimento a 15 minuti (vedi "12. Menù impostazioni");
- Attivare il Risparmio Energetico (vedi "12. Menù impostazioni");
- Quando la macchina lo richiede, effettuare il ciclo di decalcificazione.

12. MENÙ IMPOSTAZIONI

Una volta entrati nel menù, i tasti che rimangono attivi permettono di selezionare le corrispondenti funzioni:

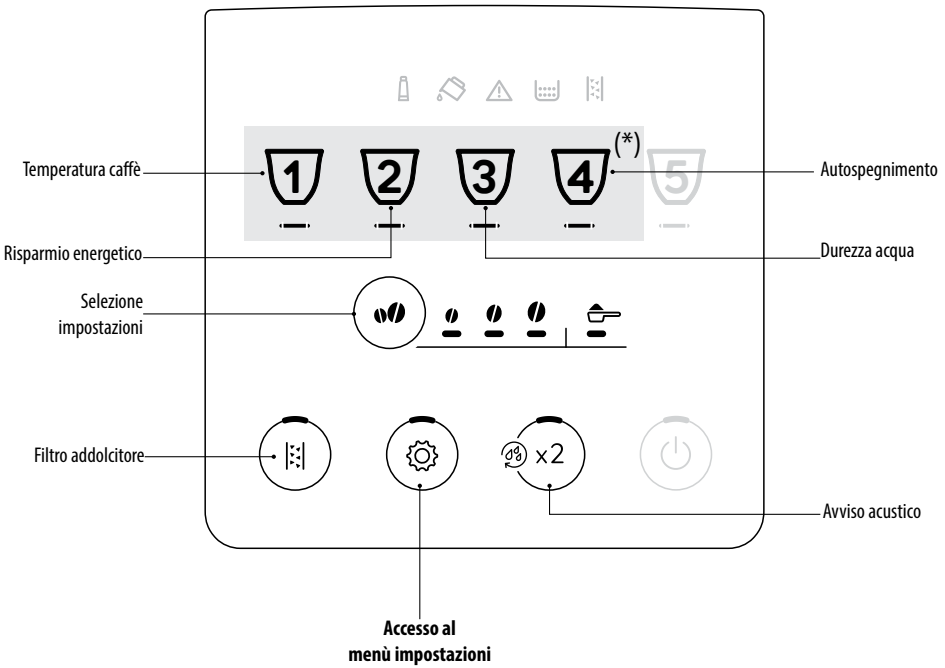

(*) Bevande diverse a seconda del modello

1. Entrare nel menù:

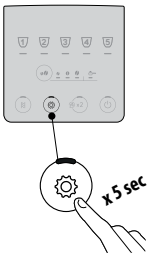

Mantenere premuto il tasto per alcuni secondi:
si accendonoi tasti relativi alle impostazioni.
Procedere premendo il tasto relativo all'impostazione da regolare.

2. Regolare le impostazioni della macchina:

Filtro addolcitore 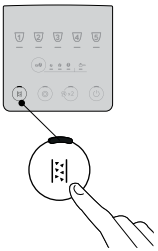	**Premere il tasto intensità fino ad accendere i led relativi alla impostazione desiderata** 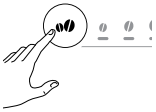	**FILTRO INSERITO**  **FILTRO RIMOSSO** 	**Confermare la selezione** 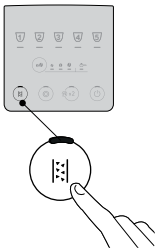
Avviso acustico 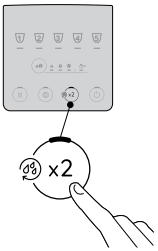	**Premere il tasto intensità fino ad accendere i led relativi alla impostazione desiderata** 	**ON**  **OFF** 	**Confermare la selezione** 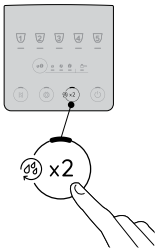
Temperatura caffè 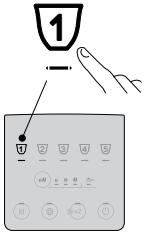	**Premere il tasto intensità fino ad accendere i led relativi alla impostazione desiderata** 	**BASSA**  **MEDIA**  **ALTA** 	**Confermare la selezione** 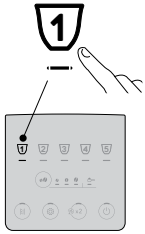

→

Risparmio energetico 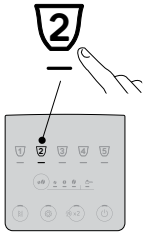	**Premere il tasto intensità fino ad accendere i led relativi alla impostazione desiderata** 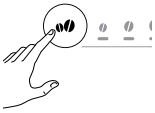	**ON**  **OFF** 	**Confermare la selezione** 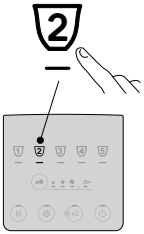
Durezza acqua 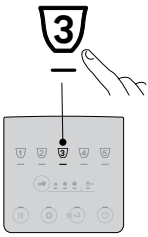	**Premere il tasto intensità fino ad accendere il led corrispondente al livello da impostare** 	**LIVELLO 1**  **LIVELLO 2**  **LIVELLO 3**  **LIVELLO 4** 	**Confermare la selezione** 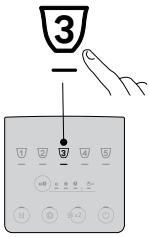
Autospegnimento 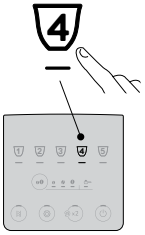	**Premere il tasto intensità fino ad accendere il led corrispondente al tempo da impostare** 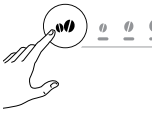	**15 MINUTI**  **30 MINUTI**  **1 ORA**  **3 ORE** 	**Confermare la selezione** 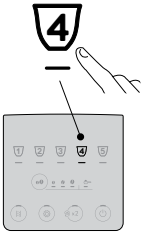

3. Uscire dal menù:

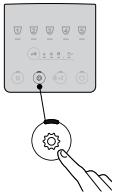

Premere il tasto ⚙.
La macchina ritorna in pronto all'uso.

Nota Bene:
La macchina esce automaticamente dal menù impostazioni dopo 30 secondi di inutilizzo.

12.1 Reset ai valori di fabbrica

Verificare che la macchina sia in stand-by (spenta, ma collegata alla rete elettrica).	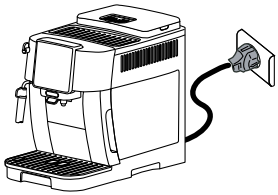
Mantenere premuti per 5 secondi i tasti relativi alle bevande **1**, **2** e (x2) : ritornano ai valori di fabbrica tutte le impostazioni e anche le quantità delle bevande.	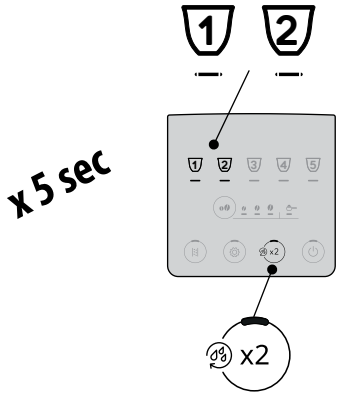
La macchina emette un beep prolungato e tutte le spie lampeggiano a conferma del reset	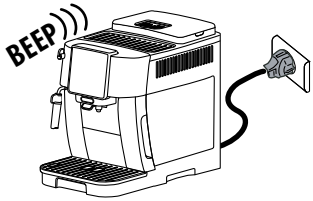

13. PULIZIA DELL'APPARECCHIO

Attenzione!

- Per la pulizia della macchina non usare solventi, detergenti abrasivi o alcool. Con le superautomatiche De'Longhi non è necessario utilizzare additivi chimici per la pulizia della macchina.
- Non utilizzare oggetti metallici per togliere le incrostazioni o i depositi di caffè, perché potrebbe graffiare le superfici in metallo o in plastica.

	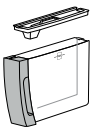	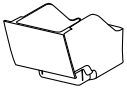	***Option 1*** 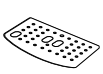	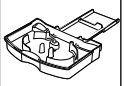	***Option 2*** 	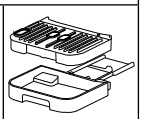	
50°C	×	×	×	×	×	✓	✓
	✓	✓	✓	✓	✓	✓	✓

Componente	Frequenza	Procedura
Contenitore fondi (A10) 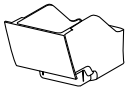	Quando si accende la spia (B12) è necessario svuotare il contenitore fondi: la macchina non può fare il caffè.	• Estrarre la vaschetta raccogligocce (A11), svuotarla e pulirla. • Svuotare e pulire accuratamente il contenitore dei fondi avendo cura di rimuovere tutti i residui che possono essere depositati sul fondo. • Controllare la vaschetta raccoglicondensa (A21) (di colore rosso) e, se è piena, svuotarla.
	Finchè non si pulisce il contenitore dei fondi la macchina non può fare il caffè. L'apparecchio segnala la necessità di svuotare il contenitore anche se non è pieno, qualora siano trascorse 72 ore dalla prima preparazione eseguita (perchè il conteggio delle 72 ore sia eseguito correttamente, la macchina non deve essere mai scollegata dall'alimentazione).	
Componenti vaschetta raccogligocce 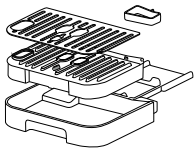	La vaschetta raccogligocce è provvista di un indicatore galleggiante di colore rosso (A12) del livello dell'acqua contenuta. Prima che questo indicatore cominci a sporgere dalla griglia poggiatazze (A13), è necessario svuotare la vaschetta e pulirla 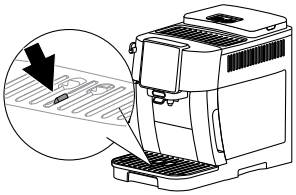	• Estrarre la vaschetta raccogligocce ed il contenitore dei fondi di caffè; • Rimuovere il vassoio poggiatazze, la griglia vaschetta, quindi svuotare la vaschetta raccogligocce ed il contenitore fondi e lavare tutti i componenti; • Controllare la vaschetta raccoglicondensa di colore rosso e, se è piena, svuotarla; • Reinserire la vaschetta raccogligocce completa di griglia ed il contenitore dei fondi di caffè. Quando si estrae la vaschetta raccogligocce è obbligatorio svuotare sempre il contenitore fondi caffè anche se è riempito poco.
Interno della macchina 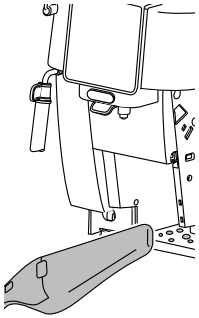	Controllare periodicamente (circa una volta al mese) che l'interno della macchina (accessibile una volta estratta la vaschetta raccogligocce) non sia sporco.	Spegnere e scollegare dalla rete elettrica la macchina. Non immergere mai la macchina nell'acqua. • Rimuovere i depositi di caffè con un pennello e una spugna; • Aspirare tutti i residui con un aspirabriciole
Beccucci erogatore caffè (A15) 	Pulire periodicamente (una volta al mese) i beccucci erogatore caffè	• Pulire periodicamente i beccucci erogatore caffè servendosi di una spugna o di un panno; • Controllare che i fori dell'erogatore caffè non siano otturati. Se necessario rimuovere i depositi di caffè con uno stuzzicadenti.

14. PULIZIA DELL'INFUSORE

Attenzione!

L'infusore (A6) non può essere estratto quando la macchina è accesa.

1. Premere il tasto (B1) per spegnere la macchina;
2. Estrarre il serbatoio acqua (A9);
3. Aprire lo sportello infusore posizionato sul fianco destro (fig. 23);

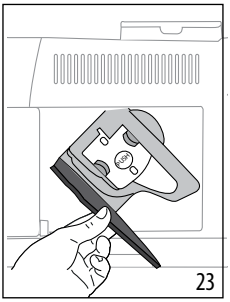

23

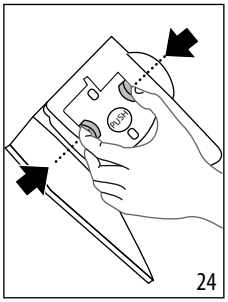

24

4. Premere verso l'interno i due tasti di sgancio colorati e (fig. 24) contemporaneamente estrarre l'infusore verso l'esterno;
5. Immergere per circa 5 minuti l'infusore in acqua e poi risciacquarlo sotto il rubinetto;

Attenzione!

SCIACQUARE SOLO CON ACQUA
NO DETERSIVI - NO LAVASTOVIGLIE

6. Pulire l'infusore senza usare detersivi perché potrebbero danneggiarlo.
7. Utilizzando un pennello, pulire eventuali residui di caffè sulla sede dell'infusore, visibili dallo sportello infusore;
8. Dopo la pulizia, reinserire l'infusore infilandolo nel supporto; quindi premere sulla scritta PUSH fino a sentire il clic di aggancio;

Nota Bene:

Se l'infusore è difficile da inserire, è necessario (prima dell'inserimento) portarlo alla giusta posizione premendo le due leve (fig. 25).

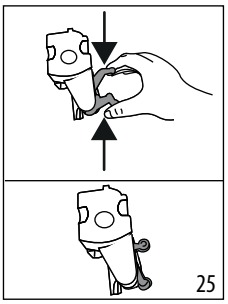
25

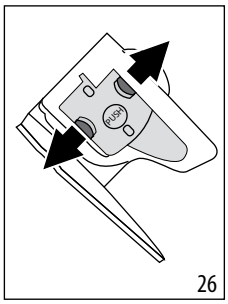

26

9. Una volta inserito, assicurarsi che i due tasti colorati siano scattati verso l'esterno (fig. 26);
10. Chiudere lo sportello infusore;
11. Reinserire il serbatoio acqua.

15. DECALCIFICAZIONE

- Prima dell'uso, leggere le istruzioni e l'etichettatura del decalcificante, riportate sulla confezione del decalcificante stesso.
- Si raccomanda di utilizzare esclusivamente decalcificante De'Longhi. L'utilizzo di decalcificanti non idonei, come pure la decalcificazione non regolarmente eseguita, può comportare l'insorgenza di difetti non coperti dalla garanzia del produttore.
- Il decalcificante può danneggiare le superfici delicate. Se il prodotto viene rovesciato accidentalmente, asciugare immediatamente.

Per effettuare la decalcificazione	
Decalcificante	Decalcificante De'Longhi
Contenitore	Capacità consigliata: 2 l
Tempo	~30min

Attenzione:
Se è installato il filtro addolcitore, è necessario rimuoverlo prima di inserire la soluzione decalcificante. Successivamente, reinserire il filtro all'inizio della fase 3.

Decalcificare la macchina quando sul pannello di controllo si accende la spia (B13).

Nota Bene:

- Una volta iniziato il ciclo di decalcificazione, non è possibile interromperlo e va completato con l'intero ciclo di risciacquo. Per questo assicurarsi di avere il decalcificante.

Procedere come segue:

Fase 1: Azione decalcificante	

1. Mantenere premuto per almeno 5 secondi il tasto (B4), finchè il relativo led lampeggia veloce. Il led relativo all'intensità leggera si accende ad indicare la fase 1 della decalcificazione;
2. Svuotare la vaschetta raccogligocce (A11) ed il contenitore fondi (A10) e reinserirli; svuotare completamente il serbatoio acqua (A9) e togliere il filtro addolcitore (se presente);

3. Versare nel serbatoio acqua il decalcificante fino al livello **A** (corrispondente a una confezione da 100ml) impresso sul fianco del serbatoio (davanti) (fig. 27); quindi aggiungere acqua (un litro) fino a raggiungere il livello **B** (fig. 28); reinserire il serbatoio acqua;

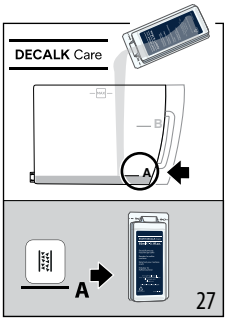

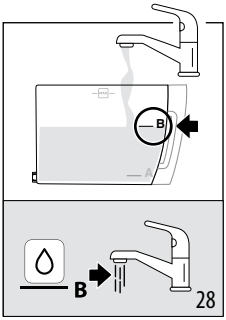

4. Posizionare sotto l'erogatore caffè (A15) e sotto il cappuccinatore (A17) un contenitore con capacità minima pari a 2 litri (fig. 29).

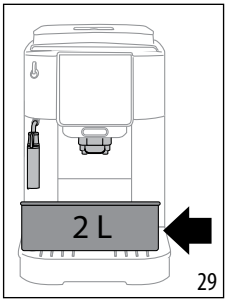

5. Premere il tasto per avviare il programma di decalcificazione.
6. Dopo qualche secondo, lampeggia veloce il led relativo a ad indicare di ruotare la manopola vapore/acqua calda (A19) in posizione **I** (fig. 14).
7. Per una decina di minuti la macchina automaticamente alterna pause ed erogazioni dall'erogatore vapore/acqua calda e dall'erogatore caffè.

Al completamento della prima fase del ciclo di decalcificazione, si accende la spia mancanza acqua (B10).

Fase 2: Primo risciacquo	

8. Svuotare il contenitore utilizzato per raccogliere la soluzione decalcificante ed estrarre il serbatoio acqua, svuotarlo, sciacquarlo con acqua corrente, riempirlo fino al livello MAX con acqua fresca (fig. 30) ed inserirlo in macchina: riposizionare il contenitore sotto agli erogatori;

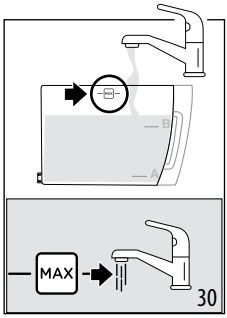

9. Premere il tasto (che lampeggia veloce) per avviare il risciacquo: il led relativo all'intensità media lampeggia ad indicare che la fase 2 della decalcificazione è in corso;
10. La macchina procede automaticamente con il risciacquo: il led relativo a steam lampeggia velocemente ad indicare di ruotare la manopola vapore/acqua calda (A19) in posizione **0** (fig. 1);
11. Dopo qualche decina di secondi, quando il led relativo a steam lampeggia velocemente, ruotare la manopola vapore/acqua calda in posizione **I** (fig. 14): il risciacquo procede dagli erogatori caffè e vapore/acqua calda;

Al completamento della seconda fase del ciclo di decalcificazione, si accende la spia mancanza acqua (B10).

Fase 3: Secondo risciacquo	

12. Svuotare il contenitore utilizzato per raccogliere l'acqua del primo risciacquo, estrarre il serbatoio acqua, riempirlo fino al livello MAX con acqua fresca (fig. 30) e, se in uso, reinserire il filtro addolcitore; reinserire il serbaoio in macchina e riposizionare il contenitore sotto agli erogatori;
13. Premere il tasto (che lampeggia veloce) per avviare il risciacquo: il led relativo all'intensità forte lampeggia ad indicare che la fase 3 della decalcificazione è in corso: il risciacquo procede dall'erogatore vapore/acqua calda;

Fase 4: Completamento della decalcificazione	

15. Quando il led relativo alla funzione premacinato si accende, la decalcificazione è terminata correttamente: il led relativo a steam lampeggia ad indicare ruotare la manopola vapore in posizione **0**.
16. Si accendono le spie contenitore fondi (B12) e mancanza acqua (B10). Svuotare il contenitore fondi e la vaschetta raccogligocce, dove si raccoglie parte dell'acqua del risciacquo; riempire quindi il serbatoio acqua.
17. Reinserire i componenti in macchina.

La macchina è pronta all'uso.

Nota Bene:

- E' normale che, dopo aver eseguito il ciclo di decalcificazione, ci sia dell'acqua nel contenitore dei fondi di caffè.
- L'apparecchio richiede un terzo risciacquo, nel caso in cui il serbatoio acqua non sia stato riempito fino al livello MAX: questo per garantire non ci sia soluzione decalcificante nei circuiti interni dell'apparecchio.

16. SIGNIFICATO DELLE SPIE

Spia/Led	Significato
I led relativi alle bevande lampeggiano	La macchina si sta riscaldando: attendere
I led relativi alle bevande e ai relativi settaggi sono accesi fissi	La macchina è pronta all'uso: procedere selezionando la bevanda da erogare e le relative opzioni
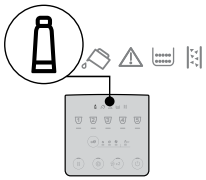	Sostituire il filtro (vedi capitolo "10. Filtro addolcitore").
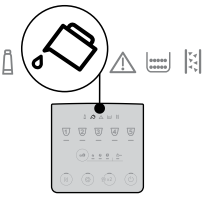	L'acqua nel serbatoio (A9) non è sufficiente: riempire il serbatoio.
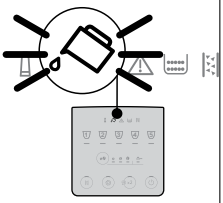	Il serbatoio acqua (A9) non è inserito in macchina o non è inserito correttamente: inserire correttamente il serbatoio.
	→

Spia/Led	Significato
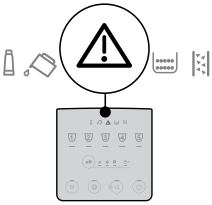	Allarme generico: l'interno della macchina è molto sporco. Pulire accuratamente la macchina. Se dopo la pulizia, la macchina visualizza ancora il messaggio, contattare il servizio clienti e\o un Centro Assistenza autorizzato.
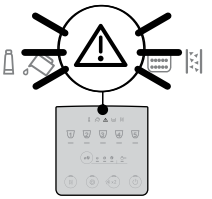	Dopo la pulizia non è stato inserito l'infusore (A6): inserire l'infusore come indicato nel capitolo "14. Pulizia dell'infusore".
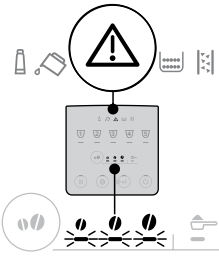	Mancanza chicchi: riempire il contenitore chicchi (A3), quindi premere un tasto qualsiasi per uscire dall'allarme.
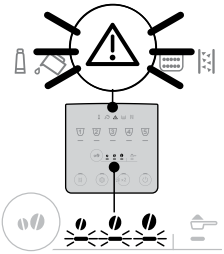	La macinatura è troppo fine e quindi il caffè fuoriesce troppo lentamente o non esce del tutto. Regolare il macinacaffè (A2) (par. "7.8 Regolazione del macinacaffè").
	→

Spia/Led	Significato
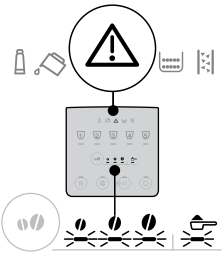	È stato utilizzato troppo caffè. Selezionare un gusto più leggero o ridurre la quantità pre-macinato .
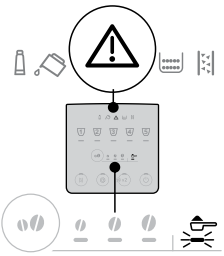	È stata selezionata la preparazione con caffè premacinato senza versare il caffè nell'appostio imbuto (A4).
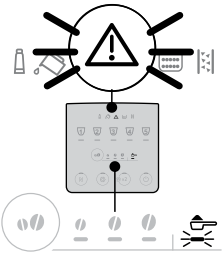	Il caffè fuoriesce troppo lentamente oppure a gocce. Il caffè è macinato troppo fine. Utilizzare caffè per macchine da caffè espresso.
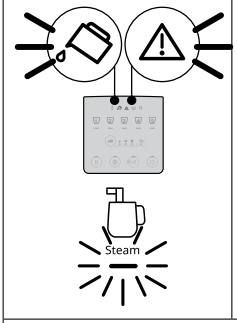	Il circuito idraulico è vuoto. Premere il tasto relativo alla bevanda "Steam".
→	

Spia/Led	Significato
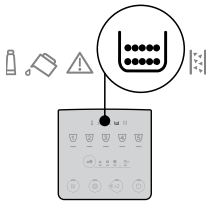	È necessario svuotare il contenitore fondi (A10).
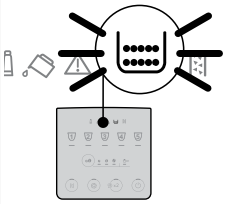	Il contenitore dei fondi (A10)non è inserito o non è inserito correttamente: inserire la vaschetta raccogligocce completa di contenitore dei fondi premendo a fondo.
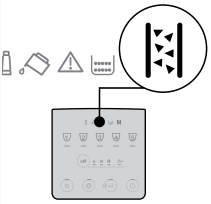	È necessario procedere con la decalcificazione (vedi cap. "15. Decalcificazione ".
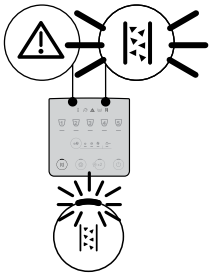	La decalcificazione è stata interrotta. Completare il ciclo riprendendo dalla fase indicata dai led relativi alla selezione intensità .

17. RISOLUZIONE DEI PROBLEMI

In basso sono elencati alcuni possibili malfunzionamenti.

Se il problema non può essere risolto nel modo descritto, si deve contattare l'Assistenza Tecnica.

PROBLEMA	POSSIBILE CAUSA	RIMEDIO
L'apparecchio non si accende.	La spina non è collegata alla presa.	Collegare la spina alla presa.
Il caffè non è caldo.	Le tazze non sono state pre-riscaldate.	Riscaldare le tazze risciacquandole con dell'acqua calda (N.B: si può utilizzare la funzione acqua calda).
	I circuiti interni dell'apparecchio si sono raffreddati perché sono trascorsi 2-3 minuti dall'ultimo caffè.	Prima di fare il caffè riscaldare i circuiti interni con un risciacquo, mantenendo premuto il tasto (B2)per alcuni secondi.
	La temperatura caffè impostata è bassa.	Impostare una temperatura caffè più alta nel menù impostazioni (vedi "12. Menù impostazioni").
	È necessario decalcificare la macchina	Eseguire la decalcificazione. Successivamente verificare il grado di durezza dell'acqua ("4. Misurazione della durezza dell'acqua") e verificare che l'apparecchio sia impostato secondo la durezza reale ("12. Menù impostazioni").
Il caffè è poco corposo o ha poca crema.	Il caffè è macinato troppo grosso.	Regolare la macinatura ("7.8 Regolazione del macinacaffè"). L'effetto è visibile solo dopo l'erogazione di almeno 2 caffè .
	Il caffè non è adatto.	Utilizzare caffè per macchine da caffè espresso.
	Il caffè non è fresco.	La confezione del caffè è aperta da troppo tempo e ha perso il gusto.
Il caffè fuoriesce troppo lentamente oppure a gocce.	Il caffè è macinato troppo fine.	Regolare la macinatura ("7.8 Regolazione del macinacaffè"). L'effetto è visibile solo dopo l'erogazione di almeno 2 caffè .
La macchina non eroga il caffè	La macchina rileva delle impurità al suo interno	Attendere che la macchina ritorni pronta all'uso e selezionare la bevanda desiderata. Se il problema persiste, rivolgersi al Centro Assistenza Autorizzato.
Il caffè non esce da uno oppure entrambi i beccucci dell'erogatore.	Gli ugelli dell'erogatore caffè sono otturati.	Pulire gli ugelli con un panno. Se necessario, utilizzare uno stuzzicadenti per rimuovere eventuali incrostazioni.
Il caffè erogato è annacquato.	L'imbuto per il caffè pre-macinato si è intasato.	Aprire lo sportello, pulire l'imbuto con l'aiuto di un pennello.
		→

PROBLEMA	POSSIBILE CAUSA	RIMEDIO
L'infusore non si può estrarre.	Non è stato eseguito lo spegnimento.	Eseguire lo spegnimento premendo il tasto  .
Al termine della decalcificazione, l'apparecchio richiede un ulteriore risciacquo	Durante i due cicli di risciacquo, il serbatoio acqua non è stato riempito fino al livello MAX	Riprendere l'operazione di decalcificazione dalla "Fase 3: Secondo risciacquo".
Il latte ha bolle grandi	Il latte non è sufficientemente freddo o non è parzialmente scremato o scremato.	Utilizzare latte o totalmente scremato, oppure parzialmente scremato, a temperatura di frigorifero (circa 5°C). Se il risultato non è ancora quello desiderato, provare a cambiare marca di latte.
	Il cappuccinatore è sporco.	Smontare i componenti e pulirli accuratamente.
	Si utilizzano bevande vegetali.	Il risultato varia molto in base alle caratteristiche nutrizionali delle bevande.
Il ripiano poggiatazze sopra la macchina è caldo	Sono state preparate diverse bevande in rapida successione	
La macchina non è in uso ed emette dei rumori o dei piccoli sbuffi di vapore	La macchina è pronta all'uso o è stata spenta da poco e alcune gocce di condensa cadono all'interno del vaporizzatore ancora caldo.	Questo fenomeno fa parte del normale funzionamento dell'apparecchio; per limitare il fenomeno, svuotare la vaschetta raccogligocce.
L'apparecchio emette degli sbuffi di vapore dalla vaschetta raccogli-gocce e/o c'è acqua sul piano sul quale l'apparecchio è posto .	Dopo la pulizia, non è stata reinserita la griglia vaschetta.	Reinserire nella vaschetta raccogli-gocce la griglia vaschetta.
Il pannello di controllo (touch) è poco reattivo o risponde in modo anomalo.	Presenza di sporco, polvere o accumuli di umidità sulla superficie dei comandi (tasti).	Una volta spenta la macchina (vedi. cap. "6. Spegnimento dell'apparecchio") disconnettere l'apparecchio dalla rete elettrica. Dopodiché pulire accuratamente il pannello comandi con un panno morbido leggermente inumidito e asciugarlo subito dopo. ***Nota bene:*** Una regolare pulizia garantisce la massima precisione del touch. Evitare l'uso di solventi, detergenti abrasivi o alcool.
Le bevande latte non sono abilitate	Sono state preparate numerose bevande latte in successione e la macchina deve tornare alla temperatura ideale per preparare le prossime.	Attendere che su pannello di controllo siano nuovamente abilitate le bevande.

18. DATI TECNICI

Tensione:	220-240 V~ 50-60 Hz max. 10 A
Potenza:	1450 W
Pressione:	1,5 MPa (15 bar)
Capacità serbatoio acqua:	1,8 l
Dimensioni LxPxH:	240x440x350 mm
Lunghezza cavo:	1250 mm
Peso (diverso a seconda del modello):	8,8 kg
Capacità max contenitore chicchi:	250g

De'Longhi si riserva la facoltà di variare, in qualsiasi momento, le caratteristiche tecniche ed estetiche, mantenendo inalterata la funzionalità e la qualità dei prodotti.

De'Longhi Appliances via Seitz, 47 31100 Treviso, Italy delonghi.com

57132C9224_02_1026